



CALIDAD & CALIDEZ

Una Revista del Grupo San Roque

Edición Nº 15

Primer centro oncológico integral del país



REVITA

CENTRO ONCOLÓGICO INTEGRAL

**ESPECIAL
CÁNCER DE
MAMA**



#FuerzaRosaPY
POR UN PARAGUAY
SIN CÁNCER DE MAMA



**SANATORIO
SAN ROQUE**
021 248 9000
sanroque.com.py



La Costa
021 217 1000
lacosta.com.py



SANTA JULIA
021 236 5000
santajulia.com.py



HUSL
021 598 2000
husl.com.py



SANATORIOS SAN ROQUE,
LA COSTA Y SANTA JULIA
CON ACREDITACIÓN INTERNACIONAL
POR CUMPLIR ESTÁNDARES DE
CALIDAD Y SEGURIDAD EN LA
ATENCIÓN DE SUS PACIENTES

Índice

C	CUIDADO HUMANIZADO Y ATENCIÓN MULTIDISCIPLINARIA	04
	REVITA, primer centro oncológico integral del país	
E	EFICIENCIA ENFOCADA AL PACIENTE	06
	Hospital Día: asistencia ambulatoria especializada	
S	SEGURIDAD - TECNOLOGÍA Y CALIDAD HUMANA	08
	Brindar atención con los máximos protocolos sanitarios	
E	EQUIPOS DE ALTA TECNOLOGÍA	10
	Servicios de radioterapia externa y braquiterapia	
O	OCTUBRE ROSA	13
	Por un #PARAGUAY SIN CÁNCER DE MAMA	
T	TRASTORNOS GASTROINTESTINALES	21
	Comité Digestivo al servicio de pacientes oncológicos	
A	ATENCIÓN PERSONALIZADA	22
	Comité de mama: planificación integral del tratamiento	
N	NUTRICIÓN - BIENESTAR GENERAL	24
	Terapéutica nutricional para fortalecer la inmunidad	
P	PRECISIÓN Y EXACTITUD	26
	Dosimetría y control de calidad en radioterapia	
M	MASTOLOGÍA - ESTUDIOS DE ÚLTIMA GENERACIÓN	28
	La clave es la detección precoz de la enfermedad	
M	MEDICINA NUCLEAR	29
	Diagnósticos oportunos y tratamientos precisos para los pacientes	



Dirección: Artigas 1500 esq.
Concepción Leyes de Chávez
Tel: 217.1000

Coordinación Médica: Dr. Raúl Doria
Coordinación General, Editorial y Marketing: Ciro Bareiro



Dirección editorial, Diseño y Comercialización:
Tel: 621 494/5 (0981) 957 250
Notas periodísticas y corrección:
Lic. Delicia Arzamendía

Octubre, 2020 - Año 04 - Nº 15

El contenido aportado por los colaboradores y anuncios publicitarios son exclusiva responsabilidad de quienes lo emiten, no haciéndose responsable la editorial.

REVITA y la esperanza de una nueva vida

Una inmensa satisfacción nos invade. ¡Y no es para menos! Uno de los sueños más anhelados por el Grupo San Roque es hoy una realidad. Se trata del primer Centro Oncológico Integral del país: ¡REVITA!

La inversión del Grupo San Roque en REVITA reafirma el compromiso con la innovación permanente y el crecimiento continuo, esta vez, para poner a disposición de toda la población la mejor y más completa infraestructura y servicios médicos para la prevención, detección, diagnóstico y tratamiento del cáncer.

Este centro cuenta con un selecto plantel de profesionales médicos de 18 especialidades, paramédicos y afines al área oncológica; especialistas todos en su rama. La reunión de esta variedad de profesionales, supone una fortaleza de un valor incalculable para el paciente, a fin de que su tratamiento sea discutido y analizado multidisciplinariamente. Esta es una característica distintiva de REVITA.

En esta edición de Calidad & Calidez, se abordan de manera exclusiva y amplia, cada uno de los servicios que ofrece REVITA. Estoy seguro, amable lector, que terminará sorprendido con todo lo que encontrará. Los que tuvieron a su cargo los artículos se han esforzado en utilizar un lenguaje sencillo para facilitar la comprensión de todo tipo de público.

Pensamos muy alto, por eso, nuestra apuesta es audaz. Aspiramos convertir a REVITA en un centro de referencia nacional y regional, que rompa los paradigmas que existen respecto a esta especialidad en el país. Queremos decididamente, que este servicio integral contribuya a que Paraguay figure en el mapa de países confiables y accesibles para el tratamiento de patologías oncológicas y que con el tiempo, por qué no, se convierta en un destino regional para la atención especializada del cáncer.

El gran santo San Francisco de Asís dijo: "empieza por hacer lo necesario, luego haz lo posible y de pronto estarás logrando lo imposible". En REVITA, vamos por lo imposible.

Cordialmente,

Juan Carlos Fernández
Director Ejecutivo del Grupo San Roque



Juntos contra el Cáncer



MEDSUPAR

Pasión por mejores vidas





Octubre rosa



Noviembre azul



La mejor herramienta contra el Cáncer es la prevención

-  Mantener una dieta balanceada.
-  Realizar ejercicios.
-  Evitar bebidas alcohólicas.



-  Evitar fumar.
-  Detectar a tiempo salva vidas.
-  Realizar controles médicos.





REVITA, primer centro oncológico integral del país

El Grupo San Roque sigue creciendo para brindar la mejor atención en el área de la salud, estavez presenta a REVITA- Centro Oncológico, que abrió sus puertas para ofrecer una atención integral a pacientes residentes en nuestro país, a través de la mejor infraestructura, profesionales especializados y el cuidado humanizado.

REVITA, conjunción de palabras cuyos significados denota 'Volver a la vida', "Reinicio", "Una nueva oportunidad", tiene como principal objetivo ofrecer una atención integral, donde el paciente encuentre una estructura completa y el cuidado humanizado para abordar su tratamiento.

El centro se posiciona sólidamente como referente en la medicina oncológica nacional y aspiramos a serlo también en la región, de manera a que los pacientes de nuestro país encuentren la misma calidad tecnológica y científica que en los países vecinos, con un plus inigualable, la calidez de su entorno familiar.

El Dr. Raúl Doria, director general del Grupo San Roque, informa que la infraestructura es similar a cualquier otro centro internacional, con equipos de primera línea, un plantel de profesionales altamente capacitados, donde se reúne un área de Hospital Día, una unidad de medicina nuclear, radioterapia y 11 consultorios multidisciplinarios, a lo que se suma también fisioterapia y un centro de estética (especializado en pelucas).



Dr. Raúl Doria
Director General del Grupo San Roque

"Además cuenta con aproximadamente 50 profesionales en perspectiva al cáncer. Todos integrados y conectados en torno al paciente, lo que permite garantizar el abordaje multidisciplinario del tratamiento, principal característica del centro", apunta.

Resalta "los consultorios multidisciplinarios incluyen: oncología clínica, oncología radioterápica, hematología, mastología, ginecología, cirugía (cabeza y cuello, digestiva, torácica, general), urología, neurocirugía, psicología, nutrición, cuidados paliativos, dermato-oncología, otorrinolaringología y coloproctología".



Velar por el cuidado del paciente

“Cabe resaltar que el cáncer es la segunda causa de muerte en nuestro país, por ello –con más de tres años de inversión- hoy presentamos *REVITA*, que nace para velar por el cuidado de los pacientes oncológicos. La atención integral está basada en pilares esenciales que conforman la detección precoz, el diagnóstico, el tratamiento y la rehabilitación”, añade el doctor.

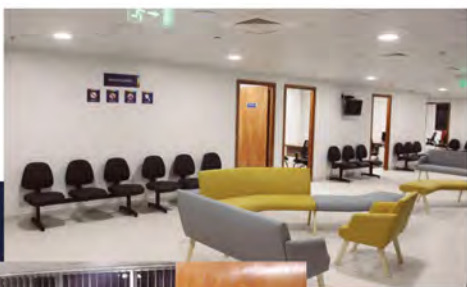

“Para más información sobre *REVITA* puede ingresar a la página web www.revita.com.py o llamar al (021) 217 1580. Este centro se encuentra listo para recibir a los pacientes con cáncer y está pensado para brindarles lo mejor, gracias a su estructura completa y cuidado humanizado”, sostiene.





Hospital Día: asistencia ambulatoria especializada

Un paciente ambulatorio es aquel que debe acudir regularmente a un centro médico por razones de diagnóstico o de tratamiento, es decir, no requiere internación. Bajo esta premisa nace el Hospital Día, de REVITA, dirigido a pacientes oncológicos. Se trata de una estructura diseñada para una asistencia ambulatoria especializada, mejorando así la eficiencia del sistema.

La Dra. María Eugenia Medina, oncóloga clínica y coordinadora del Hospital Día, explica que el Hospital Día es una unidad hospitalaria que ofrece cuidados especializados y administración de tratamientos de manera ambulatoria. Como característica fundamental y distintiva se plantea la atención a pacientes durante el horario diurno: el paciente no necesita una internación para recibir el servicio, ni pasar la noche en el recinto hospitalario.

“Contamos con una estructura organizada y un equipo humanizado, comprometido con la búsqueda del bienestar y la seguridad del paciente. En nuestro día a día, desarrollamos ideas que nos permitan mejorar la calidad de la atención a fin de que las personas que ingresan puedan encontrar un lugar acogedor, cómodo y seguro”, resalta.



Dra. María Eugenia Medina
Oncóloga Clínica

Añade la doctora “el Hospital Día cuenta con 18 boxes individuales, con oncólogo de planta y enfermería especializada. Trabajamos directamente con los diferentes médicos especialistas, quienes derivan a los pacientes para la realización de los tratamientos y procedimientos ambulatorios. Al llegar, el paciente es admitido en la recepción, luego es dirigido a un box de tratamiento. Tras controlar sus datos de identificación y signos vitales es evaluado por un oncólogo de guardia, quien verifica la aptitud del paciente para iniciar su tratamiento”.

"Posteriormente se procede a la preparación del tratamiento, indicado por el médico tratante, en la campana de flujo laminar (se trata de un equipo que se utiliza para preparar la quimioterapia), ubicada en un área especializada en el propio Hospital Día. Al término se controlan todos los procesos realizados y se procede al alta. Este proceso de indicación-preparación-administración se controla con un complejo software informático de prescripción electrónica de tratamientos oncológicos, garantizando en las diferentes etapas involucradas: seguridad, precisión, exactitud, automatización e integración multidisciplinar.

Principales ventajas

La Dra. Medina refiere que la principal ventaja del Hospital Día es que permite al paciente recibir su tratamiento, sin que suponga la pérdida de todo el día para ello. En muchas ocasiones el paciente acude unas pocas horas y al término del tratamiento puede continuar con sus actividades sociales e incluso laborales. Esto no solo supone una ventaja para el paciente, sino además para la familia o persona que lo acompaña, así como para el sistema sanitario, al reducir las demoras innecesarias de una internación en la habitación de una sala común. En esta área especializada, la atención se centra en el paciente de manera individualizada.

"Cabe resaltar que una gestora de casos realiza el seguimiento continuo de los pacientes, desde la primera atención en el centro oncológico y durante todo el proceso de su tratamiento, es decir, es el nexo entre el médico tratante y las diferentes unidades de atención", agrega.

Oncólogo de guardia

La doctora informa "es importante destacar que no solamente ofrecemos el servicio de tratamientos ambulatorios programados. En nuestro Hospital Día contamos con un oncólogo de guardia, y los pacientes pueden acudir, dirigidos por sus médicos tratantes, para resolver incidencias relacionadas con el tratamiento o su enfermedad, y así evitar acudir a otras áreas del sanatorio (como la urgencia) en donde pueden verse expuestos".

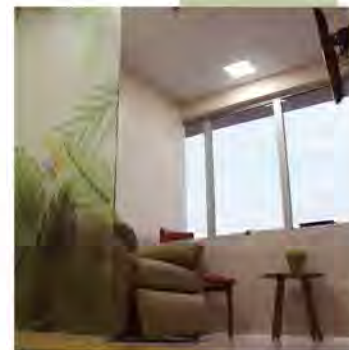



Brindar atención con los máximos protocolos sanitarios

REVITA nace con la posibilidad de ofrecer al paciente una estructura completa de servicios, tecnología, recursos humanos médicos, técnicos y administrativos especializados y dedicados con la máxima seguridad al paciente oncológico, a fin de obtener una definición y acción en tiempo ideal para combatir el tumor.

La Lic. Rocío Bauzá, gerente del Centro Integral REVITA, afirma “independientemente a la situación que nos impuso el COVID, los pacientes oncológicos son personas cuyas defensas están muy disminuidas, por tanto los cuidados con ellos debe ser superlativo. Desde la concepción del proyecto hemos adecuado la infraestructura edilicia del área donde está ubicado el centro oncológico, a fin de disponer de un acceso exclusivo, diferenciado, que es sobre la calle Concepción Leyes de Chávez, donde el paciente puede ingresar con el vehículo que lo traslada y descender en la misma puerta del acceso al lobby principal”.

Además agrega “allí una enfermera guía el procedimiento del lavado de manos, verifica la temperatura corporal y la sensibilidad del olfato, para posteriormente acceder desde ese punto a los servicios del centro oncológico, en dos únicas direcciones, sin necesidad de ingresar al área general del sanatorio La Costa. De esta manera se minimiza la exposición y el contacto con otras personas y objetos ajenos al área”.



Lic. Rocío Bauzá
Gerente del Centro Integral REVITA

“Adicionalmente contamos con personal de limpieza también exclusivo, capacitado en los procesos de desinfección y limpieza continua de las áreas de todo el centro y específicamente las de contacto directo con el paciente”.



Capacitación de los profesionales

Menciona la Lic. Bauzá “contamos con un departamento de epidemiología, que se encarga de transmitir y capacitar al personal de blanco y administrativo sobre todos los lineamientos establecidos por el Ministerio de Salud Pública y Bienestar Social, con la dinámica que ofrece este nuevo virus”.

¿Cómo acudir al centro?

- Es obligatorio el uso de tapaboca.
- Acudir al centro con un solo acompañante, para evitar aglomeración.
- No presentar síntomas como: tos, fiebre u otro signo relacionado al COVID, sin embargo, si presenta estos síntomas, debe comunicarnos a fin de registrar la situación y coordinar con el médico tratante las acciones a seguir.

Acompañamiento personalizado

“Este punto es relevante y diferenciador. Hemos implementado bajo el nombre de ‘Gestora de Casos’ un rol, que como su nombre lo dice, lo desarrolla una persona capacitada y entrenada para dar atención personalizada a los pacientes que acuden al centro. Le ofrecerá acompañamiento, información, organización y gestión de todos los servicios que requieran dentro del contexto de su tratamiento. Buscamos que el paciente y su familia se desobliguen de trámites administrativos, coordinación de horarios, etc., para que usen el tiempo en compartir y acompañarse”, indica.



Para acceder al servicio

“Pueden acceder al servicio contactando vía telefónica al número (021) 217 1580, al email: lobby.revita@lacosta.com.py, www.centrooncologico.revita.com.py o visítenos en Concepción Leyes de Chávez esq. Avda. Artigas. Con gusto los acompañaremos a conocer las instalaciones”.

Servicios de radioterapia externa y braquiterapia



Dr. Diego Giménez Velilla
Especialista en Oncología Radioterápica

En oncología, la radioterapia se encuentra en segundo lugar, detrás de la cirugía, en cuanto a efectividad en el tratamiento de aquellos pacientes con enfermedad localizada (no diseminada). Es una herramienta fundamental para el tratamiento oncológico integral, desde los estadios más precoces hasta los más avanzados.

El Dr. Diego Giménez Velilla, especialista en oncología radioterápica, indica que la radioterapia consiste en el uso de radiaciones ionizantes para el tratamiento de diversas patologías, generalmente el cáncer.

“Se calcula que aproximadamente el 50% de los pacientes con cáncer necesitarán radioterapia en algún momento de su tratamiento, con la intención, ya sea de curar la enfermedad o paliar los síntomas”, agrega.

Señala además “en REVITA disponemos de la radioterapia externa, para la cual contamos con dos aceleradores lineales, con capacidad para realizar las siguientes prestaciones: conformada en 3D, Radioterapia de Intensidad Modulada (IMRT), Arco Terapia Modulada Volumétrica (VMAT), así como radiocirugías (SBRT / SRS)”.

"El acelerador lineal es un equipo generador de radiación de alta energía utilizado, en la mayoría de los casos, para el tratamiento de tumores en prácticamente cualquier localización del cuerpo".

"Los beneficios de nuestra tecnología se basan en: mayor precisión, software específico para cálculos de planificaciones virtuales, sistema de control por imágenes (planares y tomográficas o tridimensionales), sistema de colimador con multiláminas", sostiene.



Braquiterapia

"La braquiterapia (o radioterapia interna), se trata de una técnica de gran impacto en el tratamiento de tumores en cervix, mama, cabeza y cuello, para lo cual contamos con un sistema de alta tasa de dosis", enfatiza el doctor.

Además informa "este procedimiento consiste en la introducción intracavitaria o intersticial de diferentes tipos de aplicadores para la canalización de una fuente radiactiva, con el objetivo de irradiar un volumen relativamente pequeño".

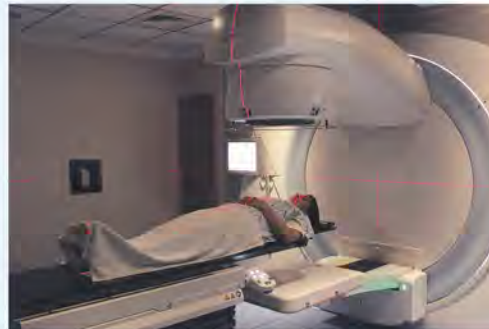

"Esta fuente radiactiva es introducida en el cuerpo a través de un implante, que se coloca muy cerca o dentro del tumor de tal forma que dañe lo menos posible los órganos sanos. La braquiterapia permite una mayor dosis de radiación en un área más pequeña de lo que sería posible con el tratamiento de radiación externa".

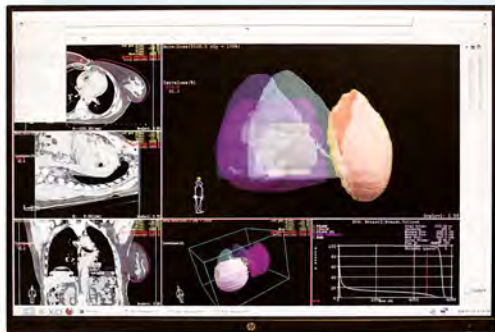

El Dr. Giménez Velilla afirma "tanto la radioterapia como la braquiterapia pueden tratar una gran gama de patologías en diversas partes del cuerpo, como: tumores cerebrales, toda la esfera otorrinolaringológica, tumores de pulmón, linfomas, en el estómago y esófago, páncreas, así como cáncer de recto, de cuello uterino, de mamas, de próstata, vejiga, entre otros".

XUMER®

etoricoxib 60/90/120 mg

POTENCIA QUE ALIVIA



24 minutos

- MAYOR SELECTIVIDAD COX2
- RAPIDEZ DE ACCIÓN Y EFECTO SOSTENIDO
- MAYOR ADHERENCIA AL TRATAMIENTO
- POTENTE Y EFICAZ EN CUADROS AGUDOS Y CRÓNICOS
- EXCELENTE NIVEL DE SEGURIDAD GI Y CV
- BIOEQUIVALENTE



ANTE CUALQUIER DUDA CONSULTE CON SU MÉDICO DE CONFIANZA

45 FAPASA
Líder en Certificación Internacional



CALIDAD & CALIDEZ

En un año atípico a raíz de la pandemia, la revista Calidad & Calidez, del Grupo San Roque, se unió como lo viene haciendo cada año a la campaña nacional Octubre Rosa Paraguay, enfatizando la importancia de la detección precoz para un tratamiento efectivo e incentivando a hombres y mujeres a tomar acciones y ser conscientes de lo esencial del autocontrol y la consulta a tiempo con el mastólogo.

El cáncer de mama sigue siendo la segunda causa de muerte en mujeres, en nuestro país, por este motivo el objetivo de este mes es sensibilizar y educar a toda la ciudadanía con el lema escogido para este año: **“Cuídate, tu vida vale”**, resaltando el cumplimiento de las medidas sanitarias contra el COVID-19, para mujeres y hombres diagnosticados y que se encuentran en tratamiento, debido a que conforman el grupo de riesgo.

La mamografía anual desde los 40 años y el autoexamen de mamas mensual son los procedimientos imprescindibles para la identificación de posibles señales de alarma, desde la adolescencia y a lo largo de la vida. ¡Desde la revista Calidad & Calidez generamos a los lectores toda la información necesaria que ayude al diagnóstico oportuno! ¡No dejes para mañana lo que puedes hacer hoy!

*La revista Calidad & Calidez,
del Grupo San Roque, también se une a la campaña nacional
Octubre Rosa Paraguay.*

Tratamientos sistémicos para el cáncer

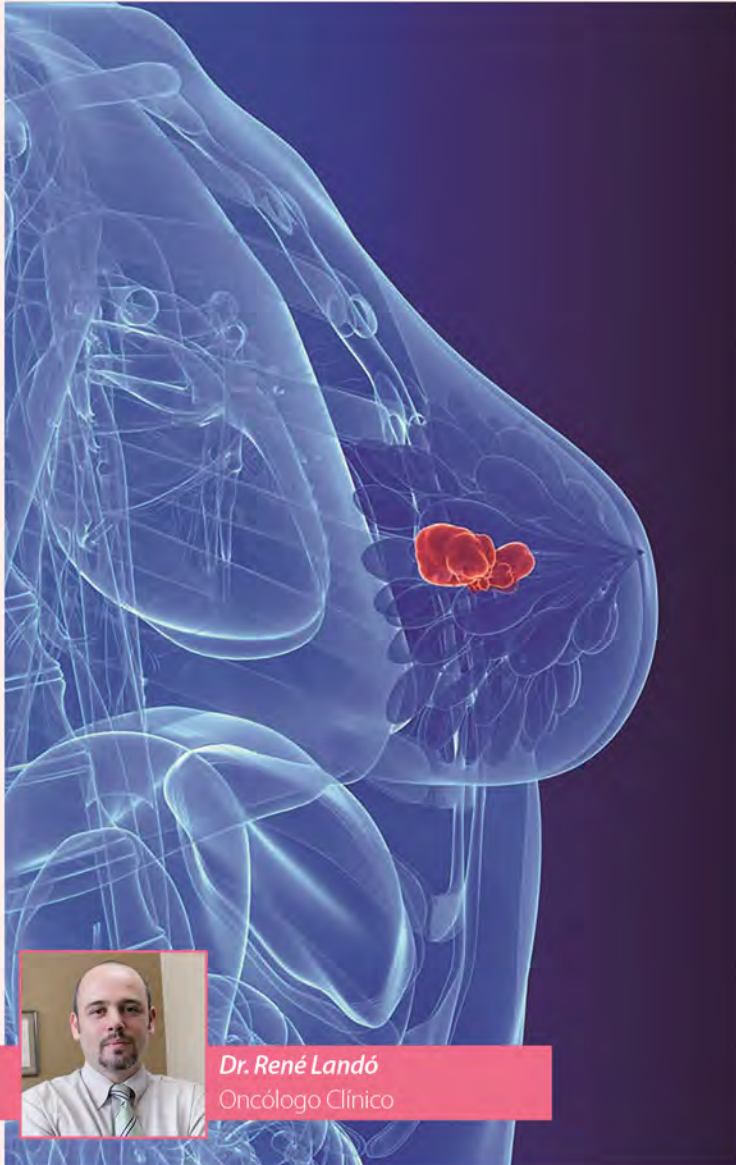

En medicina, el tratamiento sistémico se refiere a medicamentos o terapias que potencialmente intervienen en todo el cuerpo. Es muy variado, tanto en su forma de administración como en los mecanismos de acción y efectos secundarios. Existen terapias por vía oral, sub-cutánea, intra-muscular y endovenosa.

El Dr. René Landó, oncólogo clínico, afirma que el cáncer de mama tiene dos pilares fundamentales de tratamientos: locales y sistémico. En el primero incluye la cirugía y la radioterapia, mientras que en el segundo es todo tratamiento que actúa de forma general, como el hormonal, la quimioterapia, los agentes biológicos, las terapias dirigidas a blanco y la inmunoterapia.

“La principal diferencia entre ambos tratamientos es que los locales se ocupan únicamente de la enfermedad localizada en la mama y la axila, sin embargo, los sistémicos, al distribuirse por todo el organismo pueden tratar la patología en cualquier sitio que se encuentre, tanto en la mama y axila, como en cualquier órgano o estructura del cuerpo”, añade.



Los sistémicos

“Los tratamientos sistémicos tienen como objetivo la erradicación de la enfermedad, tanto local (mama o axila) como a distancia (cualquier órgano o estructura del cuerpo). Se administran en tres situaciones principales: como tratamiento pre-operatorio (neo adyuvante) de un tumor localizado en la mama o en la axila, sin metástasis (diseminación) en otros lugares del cuerpo, con el objetivo de reducir este tumor para posteriormente operarlo. En segundo lugar, como tratamiento post-operatorio (adyuvante) de un tumor localizado en la mama o la axila, como tratamiento preventivo para disminuir el riesgo de que la enfermedad vuelva (recaída) en la mama o en cualquier otra parte del cuerpo. Finalmente, en la enfermedad ya diseminada (metastásica) a algún lugar del cuerpo, con el objetivo de controlar la enfermedad”, informa el doctor.



Efectos secundarios

El Dr. Landó refiere “los efectos secundarios son muy variados según el tipo de tratamiento sistémico. De forma clásica la quimioterapia produce caída del cabello, náuseas, cansancio y disminución de los glóbulos blancos, rojos y plaquetas en sangre, pero hoy en día estos efectos secundarios son controlados de forma efectiva en un 90% de los casos, a excepción de la caída del cabello”.

“Las terapias hormonales no presentan los efectos secundarios de la quimioterapia, ya que más frecuentemente producen dolores articulares, por momentos ciertas molestias digestivas y cambios de estado de ánimo, todos altamente combatibles”.

Resalta “los agentes biológicos y terapias de blanco en general presentan muchos menos efectos secundarios, sobre todo no producen caída del cabello y algunos, como los anticuerpos monoclonales, casi no tienen efectos secundarios. La inmunoterapia también es muy bien tolerada, teniendo como posibles efectos reacciones cruzadas sobre los órganos sanos, produciendo inflamaciones sobre ellos (hepatitis, tiroiditis o neumonitis, por ejemplo)”.

Enfoque multidisciplinario

Recuerde “el tratamiento del cáncer de mama es multidisciplinario e incluye todos los aspectos relacionados al bienestar y calidad de vida de los pacientes, para ello el enfoque debe cubrir el aspecto psicológico, social, estético, médico, ya que todo esto influye en los buenos resultados que se obtienen hoy en día”.

“El cáncer de mama detectado precozmente, a tiempo, es altamente curable, gracias a los tratamientos modernos, eficaces y mejor tolerados, con los que se puede convivir y tener una vida plena y prolongada”, finaliza.





Testimonios de fortaleza y optimismo

Son personas trabajadoras, madre y padre de familia, nunca imaginaron que podrían tener cáncer de mama, pero gracias al autoexamen y posteriormente al recibir el diagnóstico, descubrieron una fortaleza extraordinaria para luchar contra esta enfermedad. Hoy agradecen por su salud -que al final es lo más importante- y valoran las cosas simples de la vida, como el cántico de los pájaros, sentir la brisa del viento o disfrutar cada minuto de los hijos.



“SENTÍ ANSIEDAD PERO EN NINGÚN MOMENTO DECAYERON MIS ÁNIMOS”

Juan José Salerno (56)

Aunque generalmente se piensa que el cáncer de mama es una enfermedad que afecta sólo a las mujeres, también puede desarrollarse en los hombres, en especial

cuando se registran antecedentes familiares. Un bulto en el tejido mamario fue la señal que motivó a Juan José Salerno a la consulta médica.

A partir de su experiencia con el diagnóstico de cáncer de mama, Juan -de profesión musicalizador en radio-, relata “lo primero que sentí fue un nódulo o bulto en el pezón izquierdo. Inmediatamente agendé una consulta con el mastólogo, quien me indicó una mamografía y una ecografía mamaria para establecer el diagnóstico. Posteriormente, con los resultados de los estudios a mano, el siguiente procedimiento fue la punción del quiste detectado para efectuar una biopsia”.

El informe anatomopatológico indicó el diagnóstico: carcinoma papilar diferenciado intraquístico. “En el momento en que se me detectó esa irregularidad tomé conciencia de lo que podría ser el diagnóstico y al recibir la noticia de la biopsia, ya estaba preparado para afrontarla. Sentí un poco de ansiedad, pero en ningún momento decayeron mis ánimos, sabía que no era fácil lo que

debía afrontar, pero me mantuve fuerte, optimista y muy confiado en el tratamiento que iba a seguir, para obtener el mejor resultado y lograr mi recuperación”, comenta Salerno.

“Considero principalmente que la detección temprana fue lo que me ayudó en este proceso. El autoexamen fue determinante y hasta entonces desconocía la posibilidad de que los hombres también podían padecer la enfermedad. La consulta inmediata con el mastólogo, los estudios para el diagnóstico, el tratamiento quirúrgico y las sesiones de quimioterapia fueron los factores que ayudaron a recuperarme. Además del tratamiento de hormonoterapia que estoy siguiendo actualmente”.

“El Dr. Francisco Abed Mosciaro, mastólogo, estuvo a cargo de todo el procedimiento diagnóstico y del tratamiento quirúrgico. Mientras que con los oncólogos: Dr. René Landó y Dr. Luis María Alarcón llevé a cabo los tratamientos clínicos y sigo con los controles correspondientes”, indica.

“Mi hermana mayor falleció de cáncer de mamas, por este motivo, en base a mi experiencia, hago énfasis en la importancia de la consulta inmediata con el médico, como método fundamental de diagnóstico precoz ante cualquier señal sospechosa. No hay que dejar pasar el tiempo, es el consejo principal que puedo brindar”.



“ESTE PROCESO ME ENSEÑÓ A DAR UNA PAUSA EN MI VIDA Y DEJAR DE LADO LOS DÍAS AJETREADOS”

Cynthia Gómez (45)

El autoexamen de mamas es un chequeo que una persona se realiza en la casa para sentir cambios o alguna anomalía en los senos. Este método tan sencillo ayudó a Cynthia a percibir un nódulo en la mama derecha. “Nadie espera ni está preparado para recibir la noticia que padece cáncer, al principio sentí temor e incertidumbre de cómo sería mi futuro, comencé a transitar por un camino desconocido, con cambios físicos, que tal vez nunca esperamos”, relata la abogada y profesora de patinaje artístico.

Agrega “siempre fui una persona muy exigente conmigo misma, pero en este proceso aprendí que podía darme permiso a sentir, a llorar, a demostrar mis sentimientos. Tuve que detenerme, hacer una pausa en mi vida y dejar de lado esos días ajetreados, comencé a dedicar más tiempo a mi salud, a lo que me gustaba hacer, más tiempo a mi familia, permitirme y aceptar que estaba en un momento especial que también fue importante para darme cuenta de lo bueno de la vida”.

“El apoyo de mi familia fue el pilar de todo, mi hijo y mi marido son mi motor, porque sentirme acompañada es lo más importante. Mis amigos y alumnos fueron esenciales en este proceso; demostraciones de cariño he recibido todo este tiempo”, resalta.

Refiere también “en REVITA me realicé las quimioterapias y radioterapias, además de varias operaciones. Puedo testimoniar que recibí la mejor atención, con profesionales de primera, tanto de los médicos, las enfermeras, así como los funcionarios”.

“Así también hay que destacar la calidad profesional y humana de todos los componentes, lo que transmite la tranquilidad de saber cómo comenzar, de qué manera sobrellevar y vencer esta enfermedad que aqueja a tantas personas, sin distinción de clase. Sé que estoy en las mejores manos y agradezco de corazón a mis médicos que conforman el staff profesional de REVITA. A la Dra. Fany Medina, mastóloga; la Dra. Graciela Gómez, oncóloga; el Dr. Diego Benítez, radiólogo; el Dr. Enrique Solano López, clínico; el Dr. Derlis Mussi, cirujano; y la Dra. María Eugenia Medina, oncóloga”.

“Cuando se atraviesa por momentos inesperados es primordial mantener un buen estado de ánimo, lo más positivo que se pueda, dentro de lo posible. Traté de hacer una vida lo más normal que pude, respetando mi cuerpo y sus señales, por ejemplo, si necesitaba descansar lo hacía o si podía trabajar lo hacía. Además, nunca dudé de mi fe en Dios y de los buenos médicos que me acompañaban en este proceso”, comenta.

Indica “a las personas que están pasando por esta circunstancia les digo que al terminar el tratamiento nos espera una vida maravillosa, tan normal o mejor que antes de la enfermedad, porque después de ganar esta batalla nos damos cuenta de lo que realmente tiene valor en esta vida”.

Detección temprana, primer paso para vencer la enfermedad

Los exámenes de detección temprana son pruebas que se realizan para encontrar una enfermedad antes de que comiencen los síntomas. El objetivo principal es hallar al cáncer en su estadio más temprano, lo que representa la menor etapa para tratarlo e incluso curarlo.

La Dra. Guadalupe Centurión, médica radióloga, informa que la mamografía es la mejor herramienta de detección temprana del cáncer de mama, capaz de reducir las muertes causadas por la enfermedad. Se ha demostrado que este estudio disminuye el riesgo de mortalidad en un 35%, especialmente en mujeres mayores de 50 años.

“Luego de la consulta con el médico tratante, el primer estudio realizado es la mamografía, se trata de un estudio médico especializado que utiliza rayos X, de dosis baja para evaluar las mamas. Si es necesario se puede hacer también una ecografía o ultrasonido de mamas, como complemento al estudio mamográfico. Además, existen estudios utilizados en tercera línea, como la resonancia magnética de mamas, en pacientes con casos específicos”, añade.

Refiere “el Centro Médico La Costa dispone de un equipo de mamografía digital, el cual utiliza dosis más bajas de radiación en la adquisición de las imágenes, con mejor calidad de las mismas. Cuenta además con compresores más ergonómicos para una mayor comodidad durante el estudio”.



Dra. Guadalupe Centurión
Médica Radióloga

“El Grupo San Roque brinda a sus pacientes dos mamógrafos digitales, múltiples equipos ecográficos y dos equipos de resonancia magnética. Así como tomógrafos, un equipo de gammagrafía y un PET-CT para estadificaciones”, agrega.

Médico radiólogo

"Todo paciente presentado al comité multidisciplinario de cáncer de mama, ya tiene el diagnóstico de esta patología. Se podría decir que el médico radiólogo es el primero que detecta la enfermedad, desde la identificación de una imagen sospechosa, hasta forma parte de la toma de muestra para la biopsia, realizando guías con imagen para encontrar la lesión. El radiólogo, también realiza la estadificación y seguimiento. Por ello, la comunicación entre el radiólogo y el grupo de médicos tratantes es crucial para el beneficio del paciente", afirma la doctora.



Consejos útiles

- ♥ La mamografía se debe realizar cada año, a partir de los 40 años de edad.
- ♥ Aquellas personas que se encuentran en alto riesgo debido a un historial familiar de cáncer de mamas, deben asesorarse con un médico especialista, con respecto a si deben comenzar los estudios antes de los 40 años, y sobre la necesidad de otros tipos de exámenes de detección temprana.
- ♥ La ecografía mamaria puede realizarse a cualquier edad, en caso de que el paciente presente algún síntoma (nódulo palpable, secreción por el pezón, etc.)



ARGON S.R.L.
INSTRUMENTOS MÉDICOS

Siempre en stock

¡El más completo equipamiento de HOME CARE en el Paraguay!



Oxímetro



Termómetro



Nebulizador



Tensiómetro



021-562-051

+595 982 331293

@ARGON.SRL



ARGON SRL EQUIPOS MEDICOS

www.argonmed.com

¡Nos vemos bien, nos sentimos bien!



Está comprobado que la autoestima de los pacientes con cáncer se ve menos afectada si su imagen cambia lo mínimo posible durante el proceso de su enfermedad. Motivo por el cual REVITA ofrece también a sus pacientes los servicios de belleza de INA STYLE, a fin de contribuir a una mejor calidad de vida emocional y física de las personas que padecen esta patología.

Ina Delgado, de INA STYLE, informa que el compromiso que tienen con los pacientes es lograr que levanten su autoestima y, por ende, su bienestar emocional. La mayor satisfacción para nosotros es que la persona pueda visitar el salón y encuentre el asesoramiento, el cuidado y los productos que requiera.

“Los pacientes tienen a disposición todos los servicios que puedan necesitar, como tratamiento de uñas con productos orgánicos, así como capilares para reparar y fortalecer el cabello, embellecer las cejas con henna y para realzar aún más la belleza ofrecemos también maquillaje”, destaca.

Además agrega “la meta es que la persona se sienta cómoda con su aspecto, por ello tenemos accesorios como pelucas, turbantes, pañuelos, vinchas de distintos diseños hechas con tela de buena calidad -con o sin posticería (rama encargada de crear prótesis capilares)- y con asesoramiento para optar por un accesorio que mejor se adapte al paciente”.



El autocuidado

“Con el tratamiento oncológico la piel experimenta grandes cambios, lo que supone una alteración estética importante, para eso disponemos de productos de primera calidad, todo a base orgánico. Por ejemplo, para las uñas contamos con esmaltes respirables 3 en 1, el tratamiento, color y base es vegana y no contiene derivado animal, así como también contienen vitamina A, E y Pro-vitamina B 5. En tanto, para las cejas tenemos la henna que está elaborada de una hierba, que colorea las cejas disimulando la pérdida de pelo, con el mismo color y forma de siempre”, menciona.

Atención unisex

“También brindamos atención a pacientes del sexo masculino y ofrecemos para ellos servicios de barbería, manicura, pedicuro y masajes capilares. Una visita al salón de belleza relaja a la mayoría de los hombres y mujeres, en esta etapa muchos pacientes sienten un gran alivio cuando se miran al espejo con su aspecto mejorado. En INA STYLE ayudamos a la persona a fortalecer su estado de ánimo y autoestima, mejorar su aspecto y lograr que afronte de la mejor manera la situación que le ha tocado vivir”, afirma.

Comité Digestivo al servicio de pacientes oncológicos



Dr. Emigdio Idoyaga
Cirujano Oncólogo

En REVITA se encuentra conformado un Comité Digestivo, cuya función principal es evaluar y establecer la terapia más adecuada para los pacientes diagnosticados con diferentes tipos de tumores digestivos. Un equipo multidisciplinario participa en la presentación de cada caso, a fin de discutir, aportar puntos de vista y lograr así consensuar la terapéutica más conveniente.

El Dr. Emigdio Idoyaga, médico cirujano especializado en cirugía oncológica digestiva, menciona que primeramente se procede a realizar una evaluación al paciente, en la que se tendrá en cuenta puntos clave, tales como: el tipo de tumor y la estadificación en la cual se encuentra la enfermedad, ya que en base a eso se indica la terapéutica adecuada para cada caso en particular, por ejemplo, iniciar con una cirugía, quimioterapia, radioterapia o un tratamiento combinado.

Identificar señales de alarma

Señala el doctor "todos los pacientes deberían acudir a una consulta oncológica en la cual se puede identificar señales de alarma, tales como pérdida de peso, coloración amarilla de la piel, trastornos deglutorios y sangrado rectal. Tanto los pacientes que poseen factores de riesgo, como antecedentes familiares o hereditarios de cáncer, como así también los casos clasificados como esporádicos, que dependen de factores relacionados al ambiente, hábitos y tipo de alimentación, que representa la gran mayoría de los casos".

Tratamientos neoyudantes

"Es importante resaltar que actualmente se presentan más casos de cáncer quirúrgicamente tratables comparado con años anteriores, gracias a la combinación de la cirugía con tratamientos neoyudantes, como la quimioterapia y radioterapia, en los casos de tumores que en un principio serían irresecables, es decir, que no se pueden tratar primeramente con una cirugía por el tamaño tumoral".

El Dr. Idoyaga sostiene que "en la actualidad estos tratamientos neoyudantes son administrados como un primer paso con el fin de reducir el tamaño del tumor, antes del procedimiento principal que por lo general consiste en una cirugía, con la finalidad de lograr la disminución del tamaño tumoral volviéndolos quirúrgicamente resecables, extirpables y, por ende, curables. Por ejemplo, en casos de tumores del canal anal, de colon, de recto, estómago, cáncer de páncreas, metástasis hepática y pulmonar de origen digestivo".

Clasificación

Los tumores digestivos se clasifican en:

- Tubo digestivo alto.
- Esófago.
- Estómago.
- Vías biliares.
- Páncreas.
- Colon.
- Recto.
- Intestino delgado.

Estudios recomendados

Los estudios que se recomiendan según lo que requiera cada paciente son:

- Endoscopía de control o diagnóstico.
- Biopsias.
- Tomografía.
- Resonancia magnética.
- PET Scan.
- Estudios laboratoriales con marcadores tumorales.



Comité de mama: planificación integral del tratamiento

Actualmente es esencial un tratamiento individualizado en el cáncer de mama, basado en las características propias de cada paciente. Esto motiva a que profesionales de distintas especialidades intervengan a través del trabajo multidisciplinario, por lo que resulta necesaria la coordinación del grupo para lograr una asistencia integral y, por sobre todo, de calidad.

El Dr. Roberto López, mastólogo, afirma que REVITA ofrece todos los tratamientos para el cáncer de mama, lo que resulta interesante por la ventaja de tener una coordinación entre los diferentes elementos de tratamiento, a fin de lograr los mejores resultados posibles.

“El comité de mama reúne a todos los médicos que participamos en el tratamiento del cáncer de mama. Ninguno puede trabajar solo, y todos tenemos contribuciones indispensables para el tratamiento del paciente. Algunos somos más visibles, como los cirujanos oncológicos que somos los mastólogos, los oncólogos radioterapeutas y los oncólogos médicos que hacen el tratamiento con medicamentos. Pero además de estos se encuentran los anatomopatólogos (que son los que estudian a través del microscopio los tejidos que nosotros retiramos del paciente), los radiólogos, psico-oncólogos, personal especializado de enfermería, fisioterapeutas y kinesiólogos, medicina nuclear y otros. En el comité de mama nos reunimos para coordinar el trabajo en equipo multidisciplinario que hacemos con cada paciente, para asegurarnos de brindar lo mejor que la medicina tiene para ofrecer, de forma personalizada, hecho a medida. Sin este trabajo multidisciplinario rutinario y coordinado no hay tratamiento ideal”, resalta.



Dr. Roberto López
Cirujano Mastólogo

El Dr. López informa *“no hay enfermedades sino enfermos y la patología en cada persona es diferente y requiere un tratamiento específico. Hay cánceres de mamas, por ejemplo, que ocurren en pacientes muy mayores y que son de crecimiento lento y requieren algunos tratamientos. Sin embargo, hay otros cánceres de mamas que se presentan en mujeres más jóvenes, son más agresivos y requieren otros tratamientos. En la medicina el tratamiento del cáncer es distinto para cada paciente, ya que cada persona tiene una enfermedad con características diferentes y un cuerpo único. En cada caso hace falta un tratamiento hecho a medida”*.

Acota *“el despistaje del cáncer de mama se basa en la mamografía y en el control anual con el médico especialista, que recomendamos a partir de los 40 años de edad, una vez al año. Podemos agregar el autoexamen de mamas que, si bien es de tecnología sencilla, y no tiene la misma sensibilidad de la mamografía, sí llega a detectar algunas cosas que no hubiésemos encontrado si no se hacía el autoexamen”*.

Añade *“el diagnóstico se hace a través de una biopsia. Cuando por autoexamen, mamografía y control con el médico especialista encontramos una anomalía, allí decidimos si se trata de un caso que requiere una biopsia. Si es sospechoso hacemos una biopsia y es esta la que establece el diagnóstico del cáncer de mama”*.



Coordinación multidisciplinaria

“En el siglo XXI toda paciente con cáncer de mama tiene derecho a que su caso sea visto en un equipo multidisciplinario. La coordinación de los cuidados es fundamental para lograr los mejores resultados. En un equipo multidisciplinario cada profesional debe ser excelente en su propio campo, pero además debe poder integrarse con los otros miembros del equipo y trabajar en conjunto para dar el mejor tratamiento para cada paciente individual”, enfatiza el Dr. López.

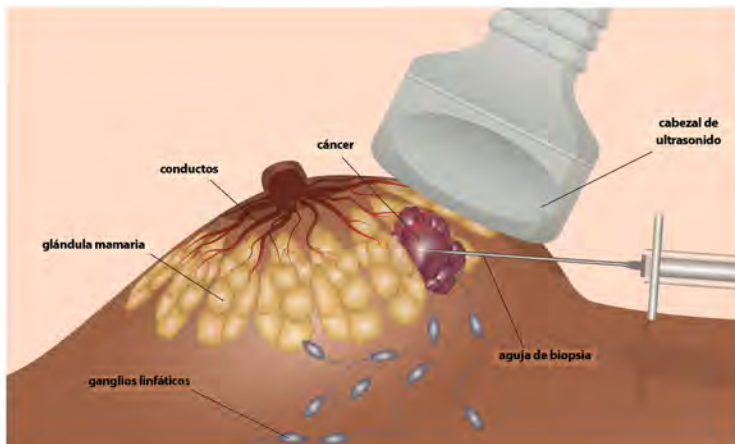

Terapéutica nutricional para fortalecer la inmunidad



Lic. Claudia Uribe
Nutricionista Clínica

Una buena alimentación tiene muchos beneficios para los pacientes que luchan contra el cáncer, ya que fortalece la función inmune y disminuye el riesgo de infecciones. Cada persona es diferente, de allí la importancia de llevar a cabo un plan nutricional individualizado, brindado por un profesional, para afrontar esta enfermedad.

La Lic. Claudia Uribe, nutricionista clínica, afirma que la alimentación durante el tratamiento oncológico tiene la capacidad de complementar las distintas terapéuticas, lo que permite incluso retener el desarrollo de células cancerígenas. Así también, un paciente con mejor estado nutricional puede disminuir la sintomatología que provocan algunos tratamientos, de modo a mejorar la calidad de vida durante esta etapa.

“Es importante resaltar que una alimentación saludable permite obtener y equilibrar los macro y micro nutrientes esenciales para mantener y mejorar el funcionamiento del organismo, conservar o reestablecer la salud del mismo, basándose en las características de cada persona, de acuerdo al sexo, la edad y el estilo de vida”.

La licenciada indica “normalmente, los pacientes que cursan este tipo de tratamientos se encuentran con el sistema inmunitario debilitado, por lo que se exponen a intoxicaciones causadas por ingerir alimentos con bacterias nocivas, parásitos o virus”.

Funciones

- Orientación nutricional a pacientes con reciente diagnóstico de algún tipo de cáncer.
- Evaluación y detección de pacientes con riesgo o desnutrición calórico-proteica, mejorando así la respuesta al tratamiento.
- Planes nutricionales según las necesidades de cada paciente, dependiendo de las distintas sintomatologías que pueda desarrollar de acuerdo a los tratamientos oncológicos.
- Asesoramiento nutricional a los pacientes durante sus tratamientos en Hospital Día.
- Mejorar la calidad de vida y aumentar la supervivencia.

Recomendaciones

- Mantenga un peso saludable, que debe ser determinado por el nutricionista del equipo, dependiendo del caso en particular.
- Ingiera los nutrientes esenciales y suplementos necesarios para mantener un buen sistema inmunológico.
- Manténgase activo, considerando lo que su estado físico se lo permite. Recuerde que al permanecer mucho tiempo sedentario o inactivo se va perdiendo la masa muscular, que puede influir en su calidad de vida.



**WHEY
PROTEIN
ISOLATED**

proteína de verdad



YOGUR DESCREMADO CON AGREGADO
DE WHEY PROTEIN



CERO
LACTOSA,
AZÚCAR
AGREGADA
Y GRASAS

**¡Encontrálos
en nuestros salones!**

**lácteos
TREBOL**

Seguinos en:   

Dosimetría y control de calidad en radioterapia

En radioterapia es fundamental llevar a cabo acciones sistemáticas para garantizar la calidad, a fin de proporcionar a los pacientes el mejor tratamiento posible. El control de calidad en la radioterapia se basa en todas las acciones que garantizan la consistencia entre la prescripción clínica y la administración del tratamiento al paciente.

El magíster Marcelo Godín, coordinador del área de física médica en REVITA, afirma que la dosimetría y el control de calidad en radioterapia están presentes desde el inicio mismo de un proyecto de servicio, incluyen desde los aspectos vinculados a la seguridad radiológica, así como en la toma de datos iniciales de un acelerador (comisionamiento), donde se miden y se caracteriza en comportamiento del haz de radiación, para introducirlos en los sistemas computarizados de cálculos de dosis.

“El control de calidad, en un servicio de radioterapia, está presente durante todo el proceso de los tratamientos, e incluye aspectos tan complejos como ser la calidad de las imágenes tomográficas en la etapa de simulación, así como la precisión y exactitud con la cual el acelerador lineal deposita la dosis absorbida durante el curso de tratamiento realizado a un paciente”, agrega.



Tratamientos radiantes

“La radioterapia es un tratamiento de tipo local (no sistémico) donde se estima que aproximadamente el 70% de los pacientes, durante el transcurso de su enfermedad, van a requerir tratamientos radiantes. En algunos casos en particular, donde la localización del tumor está en un lugar inaccesible para la cirugía, o donde el riesgo de daño o morbilidad es considerable, la opción natural es la radioterapia, ya que la radiación puede depositar dosis de manera eficiente con un éxito similar al de la cirugía”, señala.

La dosimetría

El magíster refiere “los tumores están rodeados de estructuras anatómicas u órganos sanos que no queremos dañar con la radiación. A diferencia de las células cancerígenas, las células normales presentan una mayor capacidad de reparación ante los daños producidos por la

radiación ionizante. En este sentido tenemos curvas de dosis respuesta, donde la dosis terapéutica adecuada es la dosis óptima entre una mayor probabilidad de control tumoral y una menor probabilidad de complicaciones o daños a los tejidos sanos”.

“Si no fuéramos lo suficientemente precisos y exactos con las dosis de radiación, tendríamos dos escenarios posibles: sub dosamos al tumor, perdiendo respuesta terapéutica o sobre dosificamos al mismo aumentando las complicaciones en los órganos de riesgo o tejidos sanos. Por ello la importancia de la dosimetría y el control de calidad, que nos garantiza que la dosis que suministramos al paciente sea la óptima”, resalta.



Protocolos internacionales

“El control de calidad en radioterapia está basado en protocolos internacionales muy rigurosos y es necesaria una inversión importante en equipamiento y capacitación de recursos humanos, donde el beneficio clínico para el paciente es la recompensa”.

El magíster Godín reflexiona “por ejemplo, si imaginamos que estamos tratando un tumor en el cerebro, que se encuentra cerca del cristalino o de los nervios ópticos, las dosis para tener un buen control tumoral, y las que pudieran ocasionar una complicación importante en la visión del paciente, son muy cercanas. Si no tratáramos con la suficiente precisión y exactitud el tumor, el paciente quedaría con un daño irreversible que haría disminuir su calidad de vida. De ahí la importancia de garantizar la calidad y la protección radiológica al paciente”.



Más de 25 años Sembrando
Innovación en el País



Invertimos hoy
en la innovación
del mañana

📞 021-562-051
📱 +595 982 331293

📷 @ARGON.SRL

📘 ARGON SRL EQUIPOS MEDICOS

www.argonmed.com



La clave es la detección precoz de la enfermedad

Nutrirse de información profesional es el primer paso para detectar precozmente cualquier señal de alarma en las mamas. La consulta con el médico y el diagnóstico oportuno son claves para tratar a tiempo la enfermedad. REVITA dispone de estudios de última generación para sus pacientes.

El Dr. Francisco Abed, mastólogo y cirujano oncológico y reconstructivo mamario, resalta que REVITA cuenta con todas las herramientas necesarias para poder llevar a cabo los tratamientos de alta complejidad en nuestro país, al mismo nivel que se realizan en el mundo entero.

“Además, en lo que refiere al diagnóstico para la detección precoz nos permiten realizar estudios de última generación. En tanto, para el tratamiento nos posibilitan brindar al paciente los procedimientos para cada caso en particular, a fin de mejorar la calidad de vida y realizar un tratamiento integral”, informa.

El doctor refiere “existen varias herramientas para llegar al diagnóstico, como por ejemplo, la llamada core biopsia, que consiste en realizar una punción del nódulo a masa con una pistola que extrae fragmentos de la lesión. La otra herramienta consiste en realizar la biopsia extemporánea intra-operatoria (en el momento de la cirugía) y posteriormente si se confirma el diagnóstico de cáncer proceder a una estrategia quirúrgica que debe ser planificada antes de someter al paciente a dicho procedimiento. Es importante recalcar que actualmente se utiliza en un porcentaje muy bajo de casos seleccionados que a través de la punción no se logra llegar al diagnóstico de una lesión sospechosa”.



Realizar los chequeos regularmente

“El mayor progreso en términos de cancerología mamaria es el despistaje y diagnóstico precoz de tumores pequeños o en estadios iniciales, a través de los distintos métodos diagnósticos, que permiten al paciente realizar una cirugía ambulatoria (tiempo corto de internación y con el alta dada el mismo día de acuerdo a la evolución), además de recibir los tratamientos complementarios menos agresivos y así lograr una curación superior al 95%”, indica.

El Dr. Abed afirma que todo esto sólo es posible con la concientización de los pacientes, es decir, con estudios realizados regularmente, donde los profesionales médicos brindan la información concreta y necesaria para lograr ese objetivo.

“Un estilo de vida saludable, basado en una alimentación sana y equilibrada, así como ejercicios físicos diarios, son factores fundamentales para lograr una buena calidad de vida”, aconseja.

Diagnósticos oportunos y tratamientos precisos para los pacientes



Dra. Marina Arnal Bandres
Especialista en Medicina Nuclear y asesora del Centro Oncológico.

Actualmente la medicina nuclear ofrece un abanico de posibilidades gracias al diagnóstico preciso y el tratamiento más adecuado de enfermedades. REVITA dispone de esta especialidad de la medicina a través de tecnologías y equipos avanzados, ofreciendo así la máxima calidad e innovación a sus pacientes.

La Dra. Marina Arnal Bandres, especialista en medicina nuclear, informa "en REVITA contamos con un equipo de PET - CT de la marca Siemens Biograph 20 Excell. Así también disponemos de una gammacámara de doble cabezal, marca Symbia S de Siemens, de alta gama, que beneficia a la comunidad en general, así como tratamientos con IODO 131. Las opciones diagnósticas favorecen a pacientes oncológicos, así como a usuarios de prácticamente todas las especialidades, como cardiología, nefrología, neurología, endocrinología, entre otros".

"Con relación a la infraestructura cabe resaltar que todas las áreas necesarias para la medicina nuclear se encuentran bien equipadas, son ambientes seguros, tanto para pacientes como para el personal expuesto", agrega.

Resalta la doctora que "el servicio de medicina nuclear desarrolla además el área de tratamiento, donde se utiliza isotopos radiactivos en pacientes con hipertiroidismo, como una opción definitiva con yodo radiactivo, al igual que en el cáncer de tiroides como tratamiento ablativo post quirúrgico. Además, se desea innovar en el tratamiento con isotopos (Samarium153), para metástasis óseas múltiples, como una opción paliativa del dolor".

"REVITA es un centro oncológico integral que brinda todas las alternativas diagnósticas y terapéuticas, que proporcionan al paciente un abanico de posibilidades, pero sobre todo de calidad, con espíritu innovador y multidisciplinario", enfatiza.





Gammacámara de doble cabezal

La Dra. Arnal menciona que con la Gammacámara de doble cabezal se realizan imágenes con isótopos radiactivos para la evaluación funcional a nivel molecular, tanto planar como tomografía (SPECT) de diferentes órganos.

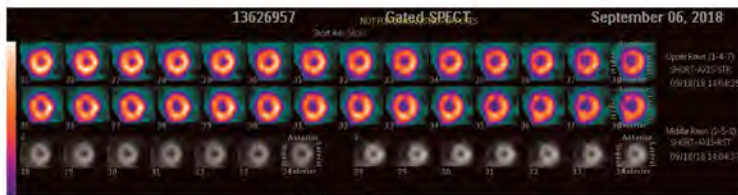

PET – CT

“Es un equipo híbrido de última generación que utiliza pequeñas cantidades de materiales radioactivos llamados radioisótopos, una cámara especial de captación y un sistema informático integrado para ayudar a evaluar las funciones de los órganos y tejidos. Mediante la identificación a nivel celular de cambios en el cuerpo, las imágenes moleculares pueden detectar la presencia de lesiones, antes de que sea evidente, con otros exámenes por imagen”.



Nuevos radiotrazadores

“Hemos incorporado en el servicio de centellografía algunos trazadores que permiten la realización de estudios que hasta ahora no se realizaban en nuestro país. Dentro de estos podemos mencionar las centellografías con Octreotide (Octreoscan) que se utilizan en aquellos pacientes con tumores neuroendócrinos de grado bajo o intermedio, para la estadificación y seguimiento”, afirma.

“Así mismo, el rastreo con MIBG (prueba donde se aplica un fármaco con una pequeña cantidad de radiactividad) para diagnóstico y seguimiento de tumores como el neuroblastoma, paraganglioma y feocromocitoma. Existe otro estudio que desde la medicina nuclear aporta beneficio en el diagnóstico, que es la centellografía cardíaca en pacientes con sospecha de amiloidosis (enfermedad causada por una sustancia llamada amiloide, que se acumula en los órganos), donde la imagen molecular permite diferenciar entre los dos tipos más comunes de amiloidosis, que influye en el pronóstico y tratamiento”.

La doctora señala que “en cuanto al PET-CT se está trabajando en la ampliación de los servicios al poder incorporar nuevos trazadores, no disponibles en el país, como el 18F-PSMA para pacientes con cáncer de próstata, 18F- DOTA para tumores neuroendócrinos y otros que permitirán evaluar algunas enfermedades neurodegenerativas”.





DESCARGÁ LA APP
Y REALIZÁ TUS
GESTIONES MÉDICAS
EN UN SOLO LUGAR



Consíguelo en el
App Store



DISPONIBLE EN
Google Play

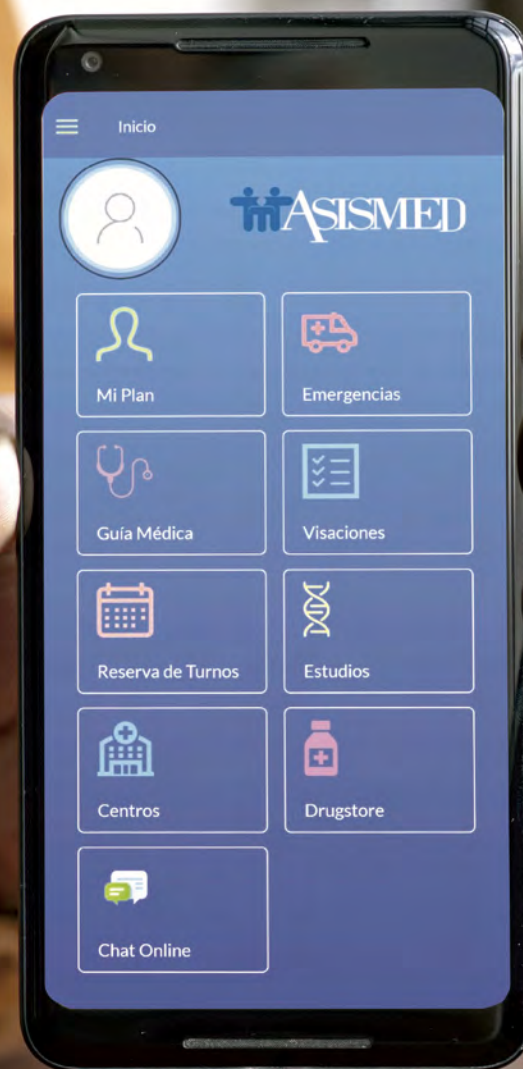



REVITA
CENTRO ONCOLÓGICO INTEGRAL

RE quiere decir **VOLVER**
VITA... es VIDA

*Como un nuevo amanecer,
un nuevo día,
una nueva esperanza,
una nueva ilusión
y el reinicio de una nueva vida.*



Un emprendimiento del Grupo San Roque

